

Tarifas 2022

#CanalClientes

BOCM n.º 93, de jueves 19 de abril de 2018
Decreto 29/2018, de 17 de abril de 2018

BOCM n.º 93, de jueves 19 de abril de 2018
Orden 1330/2018, de 18 de abril de 2018

BOCM. n.º 308, de jueves 27 de diciembre de 2018
Orden 2586/2018, de 18 de diciembre de 2018

BOCM n.º 1 del sábado 2 de enero de 2021
Orden 5508/2020, de 23 de diciembre



CÓMO LLEGA HASTA MÍ EL AGUA

Desde que una gota de lluvia cae del cielo hasta que sale por el grifo del usuario y posteriormente se vierte de nuevo a los cauces en óptimas condiciones, pasa por un ciclo que consta de varias fases.

3 Alcantarillado

Las aguas residuales y pluviales son recogidas en una red de alcantarillado y drenaje urbano de **15.000 kilómetros** de longitud, desde donde se evacúan a las estaciones depuradoras de aguas residuales (EDAR). Además, existen **65 tanques de tormentas** que almacenan las primeras aguas de lluvia para evitar inundaciones y regular su paso hacia las EDAR.

2 Distribución

Para transportar el agua de forma continuada y con la presión requerida hasta las acometidas particulares, Canal dispone de **328 depósitos** y una red de tuberías de unos **17.700 kilómetros** que, unidos a otra serie de instalaciones, garantizan la distribución del agua tanto en calidad como en cantidad.

1 Aducción

Para disponer de agua en cualquier época del año, esta debe ser captada, almacenada y tratada. Canal dispone de **13 embalses** cuya capacidad de almacenamiento es de **943,51 hm³**.

Además, cuenta con **78 pozos de captación** de agua subterránea y con **14 estaciones de tratamiento de agua potable**.

5 Regeneración

Existen **32 plantas de reutilización** donde es posible acometer un proceso de tratamiento adicional más avanzado que permite adecuar el agua depurada para otros usos no relacionados con el consumo humano. Esta pasa a denominarse agua regenerada, y con ella se riegan actualmente más de **320 parques y jardines** de la región.

4 Depuración

Cuando las aguas residuales llegan a cualquiera de las **157 depuradoras** que posee Canal, se someten a unos tratamientos específicos que permiten devolver el agua depurada a los ríos en las mejores condiciones. De este modo, el ciclo natural del agua no se ve afectado.

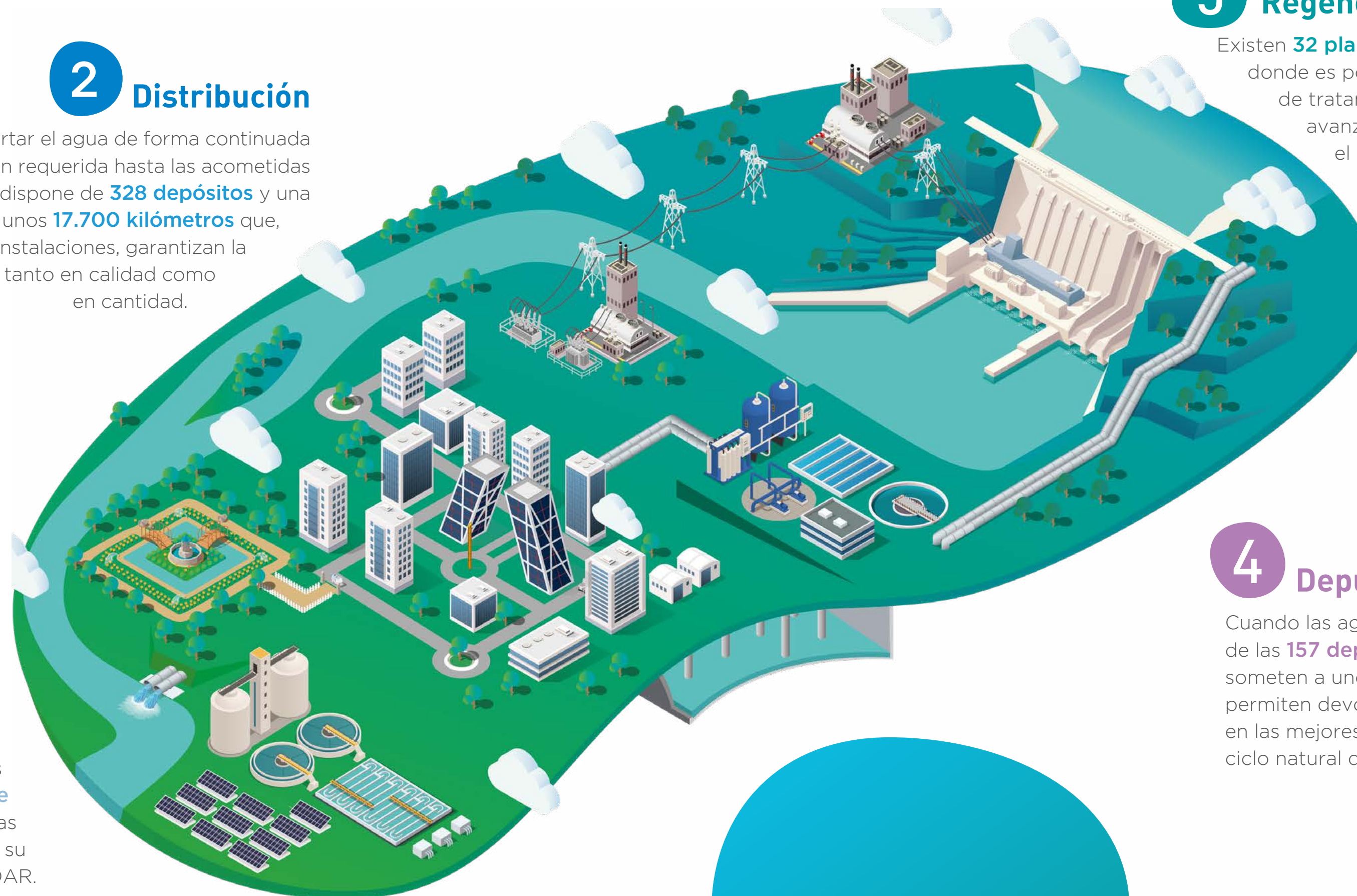

CÓMO ES LA TARIFA DEL AGUA



PROGRESIVA Y BONIFICADA

Adecuándose a las distintas necesidades, fomentando el uso eficiente del agua y bonificando a quienes más lo necesitan.



DIFERENCIADA

Por servicios y usos a los que se destina el suministro.

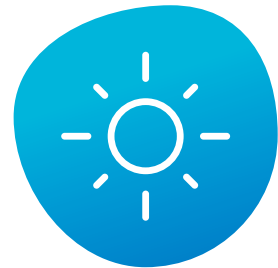

ESTACIONAL

Incentivando el uso racional en periodos de escasez y alto consumo.

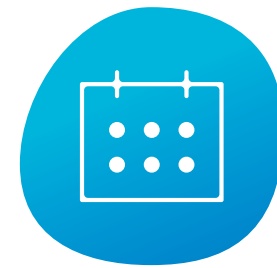

DE FACTURACIÓN BIMESTRAL

Lo que permite una reacción más rápida ante cualquier variación y con lo que se logra un control más exhaustivo del consumo.

COMPROMETIDA CON EL MEDIO AMBIENTE

Consolidando una tarifa de agua reutilizable.



DE ESTRUCTURA BINÓMICA

Diferenciando en la factura entre una cuota de servicio fija y una cuota variable en función del consumo.

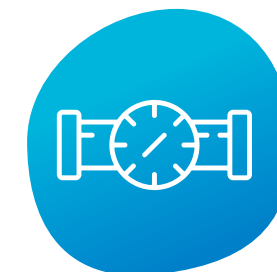

CUÁNTO CUESTA EL AGUA

El agua es un bien imprescindible que, en términos económicos, cuesta mucho menos de lo que vale. Es precisamente por su incalculable valor por lo que debemos cuidarla.

1 litro de agua
0,001486€

PORQUE NOS INTERESA TU BIENESTAR,
**NUESTRAS TARIFAS
SIGUEN CONGELADAS**

¿SABÍAS QUE...

las tarifas del agua que suministra Canal de Isabel II no han subido en los últimos siete años?



DUCHA
0,0520€
35 LITROS

VS

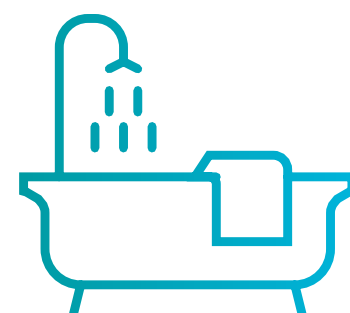

BAÑO
0,1635€
110 LITROS

CUIDA EL AGUA

Encuentra aquí
nuestros
consejos sobre
ahorro de agua

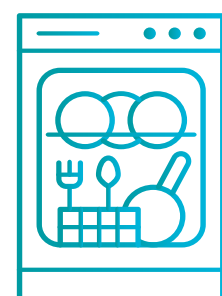

LAVAVAJILLAS
0,0163€
11 LITROS

VS



LAVADO A MANO
0,0416€
28 LITROS

#deMadridydelGrifo

* Estos ejemplos se han calculado teniendo en cuenta los siguientes condicionantes: vivienda con un consumo de 25 m³/bimestre, con un diámetro de contador de 15 mm y ubicada en un municipio de la Comunidad de Madrid donde Canal de Isabel II presta los servicios de abastecimiento y saneamiento. Estos importes no incluyen el IVA y podrán variar entre los distintos municipios en función de los convenios firmados y, por consiguiente, de los servicios prestados en cada uno de ellos.

QUÉ CONCEPTOS FACTURAMOS

En Canal de Isabel II gestionamos todas las etapas y procesos del ciclo integral del agua en la Comunidad de Madrid, desde la captación de este recurso en su origen hasta su devolución al cauce de los ríos. Un complejo sistema de abastecimiento, saneamiento y regeneración que garantiza el suministro a más de 6,2 millones de habitantes.

En tu factura podrás distinguir **cuatro conceptos facturados**: aducción, distribución, depuración y alcantarillado. Cada uno de ellos se ve afectado por unas ratios diferentes y consta de dos partes.

Por un lado, una **cuota de servicio** que es fija y se factura independientemente de que exista o no consumo. Por otro, una **parte variable** que dependerá del consumo de agua realizado en el periodo que se factura.

A continuación se exponen las tarifas atendiendo a los diferentes grupos de usos y desglosando los importes en función del concepto facturado.



USOS DOMÉSTICOS Y ASIMILADOS AL DOMÉSTICO

CUOTA VARIABLE

Aducción

Consumo	Invierno (1 octubre - 31 mayo)	Verano (1 junio - 30 septiembre)
Hasta 25 m ³ /bimestre	0,2965 euros/m ³	0,2965 euros/m ³
De 25 a 50 m ³ /bimestre	0,5486 euros/m ³	0,6855 euros/m ³
Más de 50 m ³ /bimestre	1,3163 euros/m ³	1,9746 euros/m ³

Distribución

Consumo	Precio del metro cúbico
Hasta 25 m ³ /bimestre	0,1335 euros/m ³
De 25 a 50 m ³ /bimestre	0,2103 euros/m ³
Más de 50 m ³ /bimestre	0,5016 euros/m ³

Alcantarillado

Consumo	Precio del metro cúbico
Hasta 25 m ³ /bimestre	0,1094 euros/m ³
De 25 a 50 m ³ /bimestre	0,1203 euros/m ³
Más de 50 m ³ /bimestre	0,1472 euros/m ³

Depuración

Consumo	Precio del metro cúbico
Hasta 25 m ³ /bimestre	0,3115 euros/m ³
De 25 a 50 m ³ /bimestre	0,3556 euros/m ³
Más de 50 m ³ /bimestre	0,5431 euros/m ³

CUOTA DE SERVICIO FIJA

Aducción

Suministros a más de una vivienda (plurivivienda)

$$N \times 0,0178 \times (15^2 + 225) \text{ euros}$$

Resto de suministros para usos domésticos y asimilados al doméstico

$$0,0178 \times (D^2 + 225N) \text{ euros}$$

Alcantarillado

Suministros para usos domésticos

$$1,0701 \times N \text{ euros}$$

Suministros para usos asimilados al doméstico

$$1,0701 \times (D^2/100) \text{ euros}$$

Distribución

Suministros a más de una vivienda (plurivivienda)

$$N \times 0,0081 \times (15^2 + 225) \text{ euros}$$

Resto de suministros para usos domésticos y asimilados al doméstico

$$0,0081 \times (D^2 + 225N) \text{ euros}$$

Depuración

Suministros para usos domésticos y asimilados al doméstico

$$3,1371 \times N \text{ euros}$$

D: Diámetro del contador.

N: Número de usos abastecidos a través del contador.

Cuando el suministro de agua proceda de un autoabastecimiento, en ausencia de contador, y se destine a usos domésticos o asimilados al doméstico, la tarifa correspondiente al servicio de depuración consistirá en una tarifa fija, cuyo importe bimestral será de 22,51 euros y que se facturará al usuario que disfrute del servicio de depuración. Si la fuente de autoabastecimiento suministra a más de un usuario doméstico, el importe de la tarifa será el resultado de multiplicar esta por el número de viviendas o usos suministrados.





USOS COMERCIALES, ASIMILADOS AL COMERCIAL E INDUSTRIALES

CUOTA VARIABLE

Aducción

Consumo	Invierno (1 octubre - 31 mayo)	Verano (1 junio - 30 septiembre)
BLOQUE 1	0,4057 euros/m ³	0,4057 euros/m ³
BLOQUE 2	0,5486 euros/m ³	0,6855 euros/m ³
BLOQUE 3	0,9709 euros/m ³	1,4565 euros/m ³

Para conocer a partir de qué consumo empieza y acaba cada bloque, puedes consultar la siguiente tabla. Deberás comprobar la columna correspondiente al diámetro de tu contador.

	Diámetro del contador (mm)	Consumo										
		≤ 15	20	25	30	40	50	65	80	100	> 100	
BLOQUE 1	Hasta... m ³ /bimestre	90	150	200	350	450	600	800	900	900	900	900
BLOQUE 2	Del bloque 1 hasta... m ³ /bimestre	180	300	400	700	900	1200	1600	1800	1800	1800	1800
BLOQUE 3	Desde... m ³ /bimestre	180	300	400	700	900	1200	1600	1800	1800	1800	1800

Distribución

Consumo	Precio del metro cúbico
BLOQUE 1	0,1335 euros/m ³
BLOQUE 2	0,2103 euros/m ³
BLOQUE 3	0,5016 euros/m ³

Alcantarillado

Consumo	Precio del metro cúbico
Hasta 25 m ³ /bimestre	0,1094 euros/m ³
De 25 a 50 m ³ /bimestre	0,1203 euros/m ³
Más de 50 m ³ /bimestre	0,1472 euros/m ³

Depuración

Consumo	Precio del metro cúbico
Hasta 25 m ³ /bimestre	0,3115 euros/m ³
De 25 a 50 m ³ /bimestre	0,3556 euros/m ³
Más de 50 m ³ /bimestre	0,5431 euros/m ³

En el caso de usos afectados por el coeficiente K, el precio del metro cúbico correspondiente al concepto de depuración se multiplicará por el valor de dicho coeficiente.

K: Coeficiente que se aplica en función del índice de contaminación. Su valor viene determinado por el Decreto 154/97, de 13 de noviembre de 1997.

CUOTA DE SERVICIO FIJA

Aducción

0,0178 x (D² + 225N) euros

D: Diámetro del contador. N=1

Distribución

0,0081 x (D² + 225N) euros

D: Diámetro del contador. N=1

Alcantarillado

1,0701 x (D²/100) euros

D: Diámetro del contador.

Depuración

3,1371 x (D²/100) euros

D: Diámetro del contador.



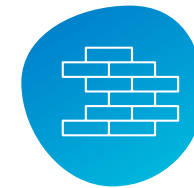

OTROS USOS

CUOTA VARIABLE

Aducción

Consumo	Invierno (1 octubre - 31 mayo)	Verano (1 junio - 30 septiembre)
Hasta 25 m ³ /bimestre	0,4057 euros/m ³	0,4057 euros/m ³
De 25 a 50 m ³ /bimestre	0,5486 euros/m ³	0,6855 euros/m ³
Más de 50 m ³ /bimestre	1,3163 euros/m ³	1,9746 euros/m ³

Distribución

Consumo	Precio del metro cúbico
Hasta 25 m ³ /bimestre	0,1335 euros/m ³
De 25 a 50 m ³ /bimestre	0,2103 euros/m ³
Más de 50 m ³ /bimestre	0,5016 euros/m ³

Alcantarillado

Consumo	Precio del metro cúbico
Hasta 25 m ³ /bimestre	0,1094 euros/m ³
De 25 a 50 m ³ /bimestre	0,1203 euros/m ³
Más de 50 m ³ /bimestre	0,1472 euros/m ³

Depuración

Consumo	Precio del metro cúbico
Hasta 25 m ³ /bimestre	0,3115 euros/m ³
De 25 a 50 m ³ /bimestre	0,3556 euros/m ³
Más de 50 m ³ /bimestre	0,5431 euros/m ³

CUOTA DE SERVICIO FIJA

Aducción

0,0178 x (D² + 225N) euros

D: Diámetro del contador. N=1

Distribución

0,0081 x (D² + 225N) euros

D: Diámetro del contador. N=1

Alcantarillado

1,0701 x (D²/100) euros

D: Diámetro del contador.

Depuración

3,1371 x (D²/100) euros

D: Diámetro del contador.

TARIFA SOCIAL



EXENCIÓN SOCIAL

¿Quién puede beneficiarse?

- Aquel titular o usuario que acredite no poder hacer frente al pago de su factura del agua. Únicamente se aplicará sobre la vivienda habitual.
- Entidades sin ánimo de lucro que gestionan viviendas comunitarias o pisos tutelados.

¿Qué se bonifica?

- Importe de consumo hasta 25 m³/bimestre.
- El 50 % de la cuota de servicio fija.

¿Cómo solicitarla?

Aportando alguno de los siguientes documentos:

Certificado que acredite la condición de ser beneficiario de:

- Ingreso Mínimo Vital
- Renta Mínima de Inserción
- Pensión no contributiva
- Renta Activa de Inserción

Informe del trabajador social que valore favorablemente la concesión de la bonificación por exención social.

Para entidades sin ánimo de lucro, **acreditación** de estar inscritas en el Registro de Entidades, Centros y Servicios de Acción Social de la Consejería de Políticas Sociales, Familias, Igualdad y Natalidad.

En los casos en que el usuario no sea titular del contrato de suministro de agua, deberá aportar también el correspondiente certificado de empadronamiento. La bonificación de exención social y pensión de viudedad en ningún caso se aplicarán de forma simultánea.

EJEMPLO DEL IMPORTE DE LA FACTURA PARA UN CONSUMO DE 25 m³ CADA DOS MESES



EXENCIÓN SOCIAL

9€ bimestre con bonificación.

41€ bimestre sin bonificación.

Este ejemplo está calculado para un suministro con un contador de 15 mm de diámetro.

TARIFA SOCIAL



FAMILIA O VIVIENDA NUMEROSA

¿Quién puede beneficiarse?

Aquel titular o usuario que acredite que su vivienda habitual está habitada por:

- Una familia numerosa.
- Más de 4 personas empadronadas.

¿Cómo solicitarla?

Aportando alguno de los siguientes documentos:

Título de familia numerosa o, para el caso de viviendas numerosas, el **certificado de empadronamiento**.

Para las familias numerosas, en los casos en los que el usuario no sea titular del contrato de suministro, deberá aportar también el certificado de **empadronamiento**.

¿Qué se bonifica?

- ▶ **Familia numerosa general.**
- ▶ **Vivienda habitada por entre 5 y 7 personas.**

- Consumo del segundo bloque al precio del primero.
- El 10 % del importe de la parte variable.

- ▶ **Familia numerosa especial.**
- ▶ **Vivienda habitada por más de 7 personas.**

- Consumo del segundo bloque al precio del primero.
- 30 m³ del tercer bloque a precio del segundo.
- El 10 % del importe de la parte variable.

EJEMPLO DEL IMPORTE DE LA FACTURA PARA UN CONSUMO DE...

FAMILIA NUMEROSA GENERAL

50 m³

60€ bimestre con bonificación.

75€ bimestre sin bonificación.

80 m³

FAMILIA NUMEROSA ESPECIAL

96€ bimestre con bonificación.

158€ bimestre sin bonificación.

La bonificación de familia numerosa y vivienda numerosa en ningún caso se aplicarán de forma simultánea.

Estos ejemplos están calculados para un suministro con un contador de 15 mm de diámetro.



TARIFA SOCIAL



PENSIÓN DE VIUEDAD

¿Quién puede beneficiarse?

Aquel titular o usuario que sea perceptor de una pensión por viudedad y cuya renta total sea inferior a 14.000 euros brutos anuales.

¿Qué se bonifica?

- El 50 % de la cuota de servicio fija.

¿Cómo solicitarla?

Aportando los siguientes documentos:

- **Certificado** emitido por los órganos o entidades competentes, que acredite la condición de perceptor de una pensión de viudedad y el importe de la misma.
- Fotocopia del **DNI**.
- **Solicitud de bonificación** de la factura de consumo de agua, marcando la casilla de declaración responsable de que los ingresos totales, incluida la pensión de viudedad, no superan el importe establecido.

En los casos en que el usuario no sea titular del contrato de suministro de agua, deberá aportar también el correspondiente **certificado de empadronamiento**. La bonificación de exención social y pensión de viudedad en ningún caso se aplicarán de forma simultánea.

EJEMPLO DEL IMPORTE DE LA FACTURA PARA UN CONSUMO DE 7 m³ CADA DOS MESES



PENSIÓN DE VIUEDAD

15€ bimestre con bonificación.

24€ bimestre sin bonificación.





Este ejemplo está calculado para un suministro con un contador de 15 mm de diámetro.

TARIFA SOCIAL



SOLICITA TU BONIFICACIÓN

Descarga el formulario de solicitud y envíanoslo cumplimentado junto con la documentación necesaria por cualquiera de las siguientes vías:

-  oficinavirtual.canaldeisabelsegunda.es
-  clientes@canaldeisabelsegunda.es
-  En nuestro centro de atención al cliente
C/ José Abascal, 10 (con cita previa)
-  Att. Reg. General · C/ Santa Engracia, 125
28003 Madrid

TARIFA SOCIAL DE CONSUMO DE AGUA

Una tarifa pensada para quienes más lo necesitan

Además, si estás atravesando por un momento de dificultad y no puedes hacer frente a los pagos, dirígete a nuestro equipo de trabajadores sociales. Ellos estudiarán tu situación y te orientarán.

Llámanos al

900 365 365

y pide cita.

TU NUEVA FACTURA: MÁS INTUITIVA, CLARA Y TRANSPARENTE

Hemos mejorado el diseño de tu factura.
A continuación, te presentamos las principales novedades.

- 1 Situamos los canales de comunicación en un lugar mucho más visible.
- 2 Destacamos gráficamente la información más relevante: el consumo y el importe.
- 3 Agrupamos todos los datos relativos a tu suministro.
- 4 Mantenemos el histórico de tus consumos y remarcamos los picos máximos y mínimos.
- 5 Incorporamos esta información sobre cuándo abonar el importe si no tienes el pago domiciliado.
- 6 Reservamos un espacio específico para contarte temas relevantes relativos a tu factura.
- 7 Incluimos el sello que indica que estamos adheridos al Sistema Arbitral de Consumo.

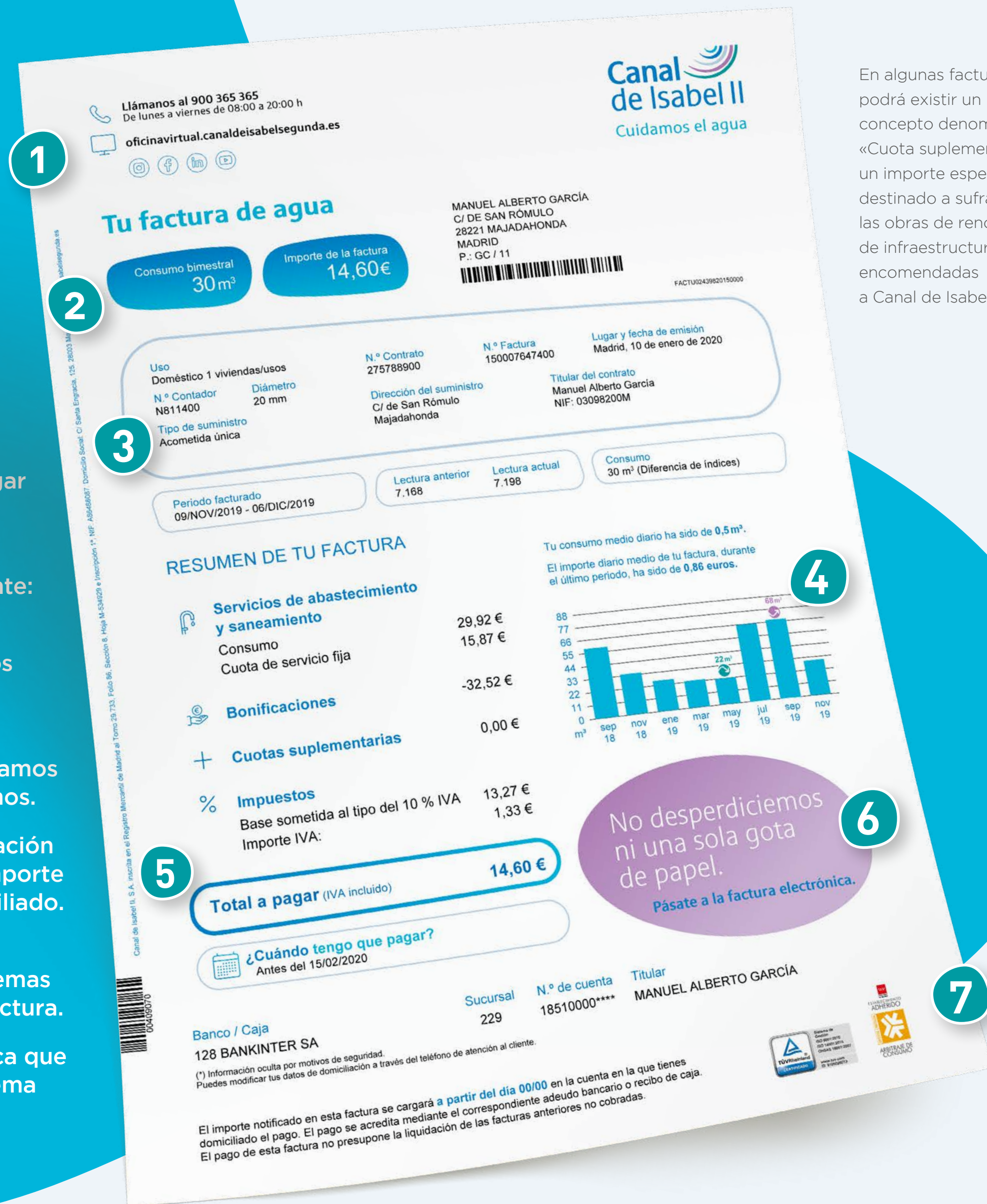

1 **Canal de Isabel II**
Cuidamos el agua

Llámanos al 900 365 365
De lunes a viernes de 08:00 a 20:00 h
oficinavirtual.canaldeisabelsegunda.es

2 **Tu factura de agua**
Consumo bimestral **30 m³** | Importe de la factura **14,60 €**

MANUEL ALBERTO GARCÍA
C/ DE SAN RÓMULO
28221 MAJADAHONDA
MADRID
P.: GC / 11

3 **RESUMEN DE TU FACTURA**

Uso Doméstico 1 viviendas/usuarios	N.º Contrato 275788900	N.º Factura 150007647400	Lugar y fecha de emisión Madrid, 10 de enero de 2020
N.º Contador N811400	Diámetro 20 mm	Dirección del suministro C/ de San Rómulo Majadahonda	Titular del contrato Manuel Alberto García NIF: 03098200M
Tipo de suministro Acometida única	Período facturado 09/NOV/2019 - 06/DIC/2019	Lectura anterior 7.168	Lectura actual 7.198

4 **Tu consumo medio diario ha sido de 0,5 m³.**
El importe diario medio de tu factura, durante el último periodo, ha sido de 0,86 euros.

Consumo y saneamiento y saneamiento	Bonificaciones	Cuotas suplementarias	Impuestos
Consumo 29,92 € Cuota de servicio fija 15,87 €	-32,52 €	0,00 €	Base sometida al tipo del 10 % IVA 13,27 € Importe IVA: 1,33 €

5 **Total a pagar (IVA incluido) 14,60 €**

6 **¿Cuándo tengo que pagar?**
Antes del 15/02/2020

7 **No desperdiciemos ni una sola gota de papel.**
Pásate a la factura electrónica.

Banco / Caja 128 BANKINTER SA
Sucursal 229 | N.º de cuenta 18510000**** | Titular MANUEL ALBERTO GARCÍA

(*) Información oculta por motivos de seguridad. Puedes modificar tus datos de domiciliación a través del teléfono de atención al cliente. El importe notificado en esta factura se cargará a partir del día 00/00 en la cuenta en la que tienes domiciliado el pago. El pago se acredita mediante el correspondiente adeudo bancario o recibo de caja. El pago de esta factura no presupone la liquidación de las facturas anteriores no cobradas.

En algunas facturas podrá existir un concepto denominado «Cuota suplementaria», un importe específico destinado a sufragar las obras de renovación de infraestructuras encomendadas a Canal de Isabel II.



¿SABES QUE REALMENTE NO PAGAS POR EL AGUA?

Te lo explicamos en este vídeo:



POR SI TE QUEDAN DUDAS...

En el reverso de la factura desglosamos los importes correspondientes a cada concepto facturado y exponemos toda aquella información que puede serte útil. Siempre para intentar cumplir con nuestro principal propósito: ser claros y transparentes contigo.

QUEREMOS PONÉRTELO FÁCIL

Pensamos en ti. Por eso hemos añadido este recordatorio, para que, cuando necesites que te aclaremos cualquier asunto relativo a tu factura, sepas qué puedes hacer.

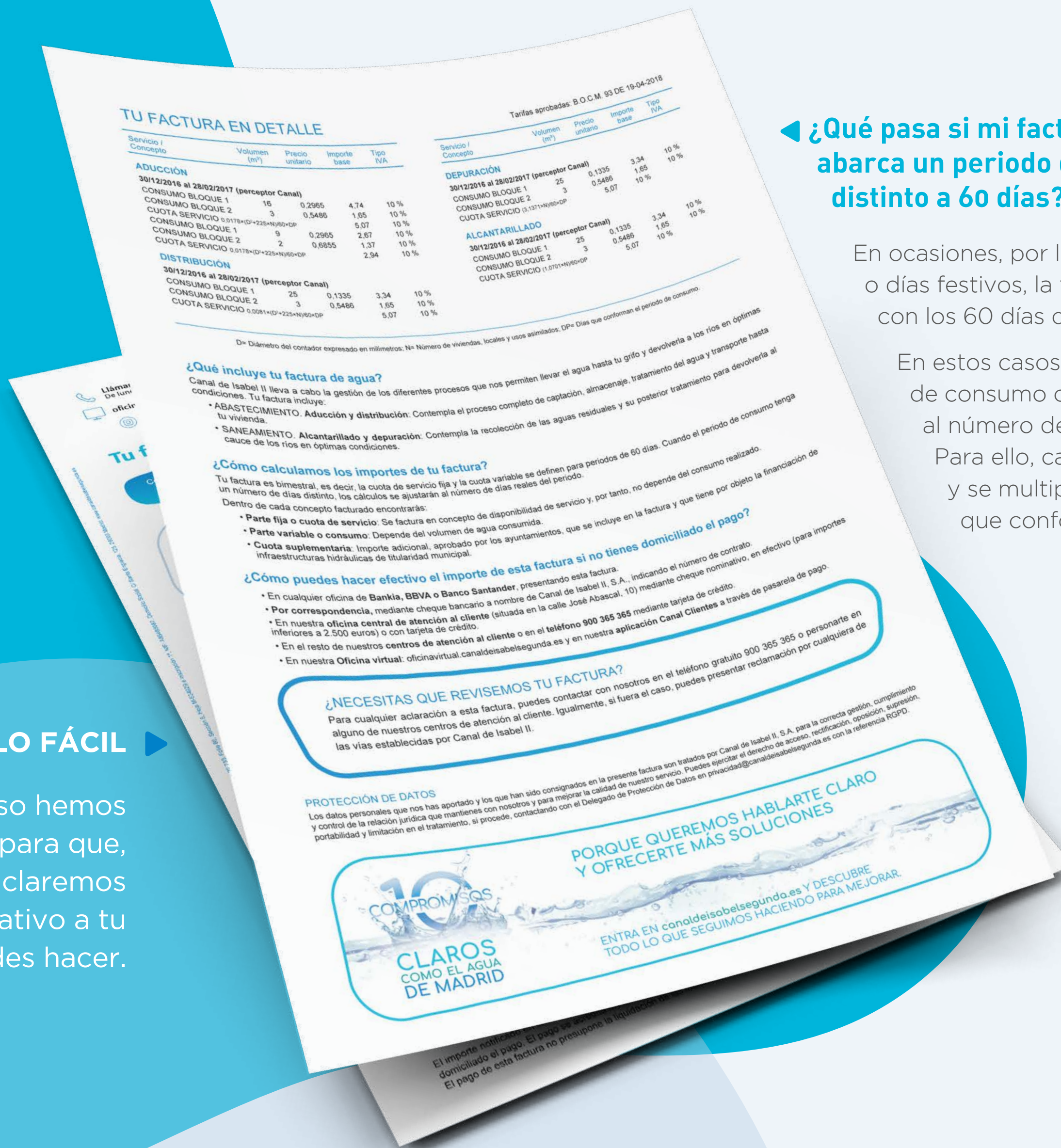

TU FACTURA EN DETALLE

Tarifas aprobadas: B.O.C.M. 93 DE 19-04-2016

Servicio / Concepto	Volumen (m³)	Precio unitario	Importe base	Tipo IVA
ADUCCIÓN				
30/12/2016 al 28/02/2017 (perceptor Canal)				
CONSUMO BLOQUE 1	16	0,2965	4,74	10 %
CONSUMO BLOQUE 2	3	0,5486	1,65	10 %
CUOTA SERVICIO 0,0178*(D+225*(N/60)*DP)			5,07	10 %
DEPURACIÓN				
30/12/2016 al 28/02/2017 (perceptor Canal)				
CONSUMO BLOQUE 1	25	0,1335	3,34	10 %
CONSUMO BLOQUE 2	3	0,5486	1,65	10 %
CUOTA SERVICIO 0,0171*(N/60)*DP			5,07	10 %
ALCANTARILLADO				
30/12/2016 al 28/02/2017 (perceptor Canal)				
CONSUMO BLOQUE 1	25	0,1335	3,34	10 %
CONSUMO BLOQUE 2	3	0,5486	1,65	10 %
CUOTA SERVICIO 0,0171*(N/60)*DP			5,07	10 %
DISTRIBUCIÓN				
30/12/2016 al 28/02/2017 (perceptor Canal)				
CONSUMO BLOQUE 1	25	0,1335	3,34	10 %
CONSUMO BLOQUE 2	3	0,5486	1,65	10 %
CUOTA SERVICIO 0,0081*(D+225*(N/60)*DP)			5,07	10 %

D= Diámetro del contador expresado en milímetros; N= Número de viviendas, locales y usos asimilados; DP= Días que conforman el periodo de consumo.

¿Qué incluye tu factura de agua?
Canal de Isabel II lleva a cabo la gestión de los diferentes procesos que nos permiten llevar el agua hasta tu grifo y devolverla a los ríos en óptimas condiciones. Tu factura incluye:
• **ABASTECIMIENTO, Aducción y distribución:** Contempla el proceso completo de captación, almacenaje, tratamiento del agua y transporte hasta tu vivienda.
• **SANEAMIENTO, Alcantarillado y depuración:** Contempla la recolección de las aguas residuales y su posterior tratamiento para devolverla al cauce de los ríos en óptimas condiciones.

¿Cómo calculamos los importes de tu factura?
Tu factura es bimestral, es decir, la cuota de servicio fija y la cuota variable se definen para periodos de 60 días. Cuando el periodo de consumo realizado, un número de días distinto, los cálculos se ajustarán al número de días reales del periodo.
Dentro de cada concepto facturado encontrarás:
• **Parte fija o cuota de servicio:** Se factura en concepto de disponibilidad de servicio y, por tanto, no depende del consumo realizado.
• **Parte variable o consumo:** Depende del volumen de agua consumida.
• **Cuota suplementaria:** Importe adicional, aprobado por los ayuntamientos, que se incluye en la factura y que tiene por objeto la financiación de infraestructuras hidráulicas de titularidad municipal.

¿Cómo puedes hacer efectivo el importe de esta factura si no tienes domiciliado el pago?
• En cualquier oficina de Bankia, BBVA o Banco Santander, presentando esta factura.
• Por correspondencia, mediante cheque bancario a nombre de Canal de Isabel II, S.A., indicando el número de contrato.
• En nuestra oficina central de atención al cliente (situada en la calle José Abascal, 10) mediante tarjeta de crédito.
• En el resto de nuestros centros de atención al cliente o en el teléfono 900 365 365 mediante tarjeta de crédito.
• En nuestra Oficina virtual: oficinavirtual.canaldeisabelsegunda.es y en nuestra aplicación Canal Clientes a través de pasarela de pago.

¿NECESITAS QUE REVISEMOS TU FACTURA?
Para cualquier aclaración a esta factura, puedes contactar con nosotros en el teléfono gratuito 900 365 365 o personarte en alguno de nuestros centros de atención al cliente. Igualmente, si fuera el caso, puedes presentar reclamación por cualquiera de las vías establecidas por Canal de Isabel II.

PROTECCIÓN DE DATOS
Los datos personales que nos has aportado y los que han sido consignados en la presente factura son tratados por Canal de Isabel II, S.A. para la correcta gestión, cumplimiento y control de la relación jurídica que mantienes con nosotros y para mejorar la calidad de nuestro servicio. Puedes ejercer el derecho de acceso, rectificación, oposición, supresión, portabilidad y limitación en el tratamiento, si procede, contactando con el Delegado de Protección de Datos en privacidad@canaldeisabelsegunda.es con la referencia RGPD.

COMPROMISOS
CLAROS COMO EL AGUA DE MADRID

PORQUE QUEREMOS HABLARTE CLARO Y OFRECERTE MÁS SOLUCIONES
ENTRA EN canaldeisabelsegunda.es Y DESCUBRE TODO LO QUE SEGUIMOS HACIENDO PARA MEJORAR.

El importe notificado en esta factura es el importe neto a pagar. El pago de esta factura no presupone la liquidación de la deuda.

¿Qué pasa si mi factura abarca un periodo de consumo distinto a 60 días?

En ocasiones, por la coincidencia con domingos o días festivos, la factura emitida puede no coincidir con los 60 días que habitualmente se facturan.

En estos casos, tanto los límites de cada bloque de consumo como las cuotas de servicio se ajustarán al número de días reales del periodo a facturar. Para ello, cada valor se dividirá entre 60 y se multiplicará por el número de días que conforman el periodo facturado.



PORQUE CADA GOTTA DE PAPEL IMPORTA SÚMATE A LA FACTURA ELECTRÓNICA

En Canal de Isabel II nos esforzamos cada día por utilizar nuestros recursos naturales de la manera más eficiente posible, no solo el agua. Y porque sabemos que a ti también te mueve el mismo compromiso, puedes sumarte fácilmente a la factura electrónica.

▶ AHORRAS AGUA

Para producir una sola hoja de papel se necesitan unos 10 litros de agua. Con la factura electrónica, cuidas nuestro líquido más preciado.

▶ CUIDAS EL PLANETA

Prescindir del papel supone reducir nuestra huella de carbono. Con la factura electrónica, evitas la emisión de CO₂ a la atmósfera.

▶ GANAS EN COMODIDAD

Un sobre en papel no puede viajar instantáneamente hasta tu buzón. La factura electrónica la recibes al momento en cualquier dispositivo.

Gracias a todos los clientes que ya se han pasado a la factura electrónica

Si el millón y medio de clientes a quienes remitimos una factura bimestral la recibieran en formato electrónico, ahorraríamos anualmente 195 millones de litros de agua. No solo eso, también evitaríamos la emisión de 180 toneladas de CO₂ cada año.

¿Vamos a por más?



GLOSARIO DE PUNTOS ACLARATORIOS DE LA TARIFA

GRUPOS DE USOS

Los grupos de usos quedan recogidos en el Decreto 29/2018, de 17 de abril, del Consejo de Gobierno, por el que se aprueban las tarifas máximas de los servicios de aducción, distribución, alcantarillado, depuración y reutilización en el ámbito de la Comunidad de Madrid.

USOS DOMÉSTICOS

Se consideran usos domésticos los suministros destinados a viviendas. Se incluyen en este grupo los destinados exclusivamente a vivienda y los destinados a plurivivienda, así como aquellos que suministren a una única vivienda y a uno o varios locales de actividad comercial anejos a ella. Asimismo, se incluirán en este grupo de usos los suministros destinados a las urbanizaciones cuyas instalaciones de abastecimiento y saneamiento todavía no hayan sido recibidas por los municipios a los que correspondan, que tendrán el carácter de abonado único.

USOS ASIMILADOS AL DOMÉSTICO

Se consideran usos asimilados al doméstico los suministros destinados exclusivamente a usos comunes en edificios de viviendas, como pueden ser calefacción, garajes, riegos de jardines, piscina y demás servicios comunes en régimen de comunidad.

USOS COMERCIALES

Se consideran usos comerciales los suministros destinados exclusivamente a fincas en las que se desarrollen actividades de este tipo, así como las de carácter agrícola, ganadero o cinegético.

USOS ASIMILADOS AL COMERCIAL

Se consideran usos asimilados al comercial los suministros destinados a dependencias de organismos oficiales de la Administración General del Estado, Autonómica o Local, donde se lleven a cabo actividades administrativas o de servicios. Este grupo de usos contempla lugares como colegios, cuarteles, hospitales, polideportivos, cementerios y otros de la misma naturaleza. Igualmente tendrán la consideración de usos asimilados al comercial los suministros destinados a obras, extinción de incendios y sedes de organismos internacionales o representaciones de otros Estados. Se incluirán también en este grupo los suministros destinados exclusivamente a usos comunes de centros comerciales o industriales.

USOS INDUSTRIALES

Se consideran usos industriales los suministros destinados exclusivamente a fincas en las que se desarrollen actividades de este tipo, así como cualquier otra actividad productiva.

OTROS USOS

Se consideran otros usos todos aquellos suministros destinados a usos no incluidos en los anteriores grupos y, en particular, los que se realicen en suministros destinados al riego de zonas verdes privadas no incluidas en el grupo de usos asimilados al doméstico, así como solares.

- **Para la asignación de un suministro al grupo de usos correspondiente**, se tendrán en cuenta tanto los usos a los que se destine como la actividad principal de la finca suministrada.

- **A los efectos de la aplicación del coeficiente K**, definido en el Decreto 154/1997, de 13 de noviembre, sobre normas complementarias para la valoración de la contaminación y aplicación de tarifas por depuración de aguas residuales, se considerará que son contaminantes aquellas actividades pertenecientes a los usos descritos en los apartados anteriores (excluidos los suministros destinados a extinción de incendios) que cumplan cualesquiera de los siguientes criterios:

- a) Que tengan un consumo de agua cuyo caudal conjunto de abastecimiento y autoabastecimiento supere los 22.000 m³/año.
- b) Que tengan un consumo de agua cuyo caudal conjunto de abastecimiento y autoabastecimiento se halle entre 3.500 y 22.000 m³/año, siempre que se trate de actividades industriales incluidas en la referencia CNAE del Anexo 3 de la Ley 10/1993, de 26 de octubre, sobre Vertidos Líquidos Industriales al Sistema Integral de Saneamiento.
- c) Todas aquellas instalaciones que, con independencia de su actividad y de su caudal de abastecimiento y autoabastecimiento, produzcan vertidos líquidos industriales al sistema integral de saneamiento y que, por sus especiales características, estén sujetas a autorización de vertido, en los términos previstos en el Anexo III de la Ley 10/1993, de 26 de octubre, sobre Vertidos Líquidos Industriales al Sistema Integral de Saneamiento de Madrid.

CUOTA SUPLEMENTARIA

Importe específico que se incluirá para su pago en las facturas de consumo de agua y que permite sufragar las obras de renovación de infraestructuras encomendadas a Canal de Isabel II a través de convenios con los ayuntamientos. Se aprueba mediante acuerdo del Consejo de Gobierno de la Comunidad de Madrid y adquiere plena eficacia con su publicación en el Boletín Oficial de la Comunidad de Madrid.

Para todos los grupos de usos, los límites de cada bloque de consumo se definen para periodos de consumo de sesenta días, debiéndose ajustar al número de días reales que conforman el periodo de consumo a facturar.

De igual forma, para todos los grupos de usos, las cuotas de servicio se definen para periodos de consumo de sesenta días, debiéndose ajustar al número de días reales que conforman el periodo de consumo a facturar.



ESTAMOS A TU DISPOSICIÓN

Ante cualquier pregunta o duda, por favor, contacta con nosotros a través de cualquiera de las siguientes vías:



ATENCIÓN TELEFÓNICA ESPECIALIZADA

Pide cita en nuestra web y un gestor especializado contactará contigo.



TELÉFONO
900 365 365

Atención gratuita los 365 días del año.

AVERÍAS: 24 horas al día, los 365 días al año.

ATENCIÓN COMERCIAL: laborables de lunes a viernes, de 08:00 a 20:00 horas.

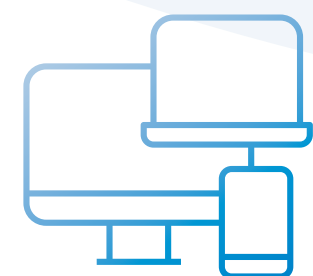

ENTRA EN NUESTRA
OFICINA VIRTUAL
Y DISFRUTA DE LAS
VENTAJAS DE HACER TODAS
TUS GESTIONES ONLINE.

Descárgate la **app de Canal Clientes** y gestiona el agua desde tu móvil. Podrás consultar y pagar tus facturas, localizar incidencias en el suministro o incluso enviar la lectura del contador con una simple foto.



PÁGINA WEB

oficinavirtual.canaldeisabelsegunda.es



CORREO ELECTRÓNICO

clientes@canaldeisabelsegunda.es



PRESENCIALMENTE

en nuestro centro de atención al cliente en C/ José Abascal, 10 con cita previa.

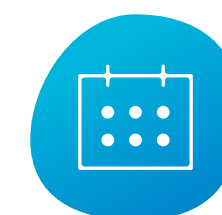

¿QUIERES QUE TUS GESTIONES FLUYAN COMO EL AGUA?

Sabemos que el tiempo es importante para ti.

Por eso, si necesitas resolver cualquier trámite, puedes solicitar cita para que uno de nuestros **gestores especializados** (el mismo que te atendería presencialmente) contacte contigo por teléfono el día y a la hora que elijas, sin que tengas que desplazarte.

Pide cita con un gestor especializado a través de oficinavirtual.canaldeisabelsegunda.es

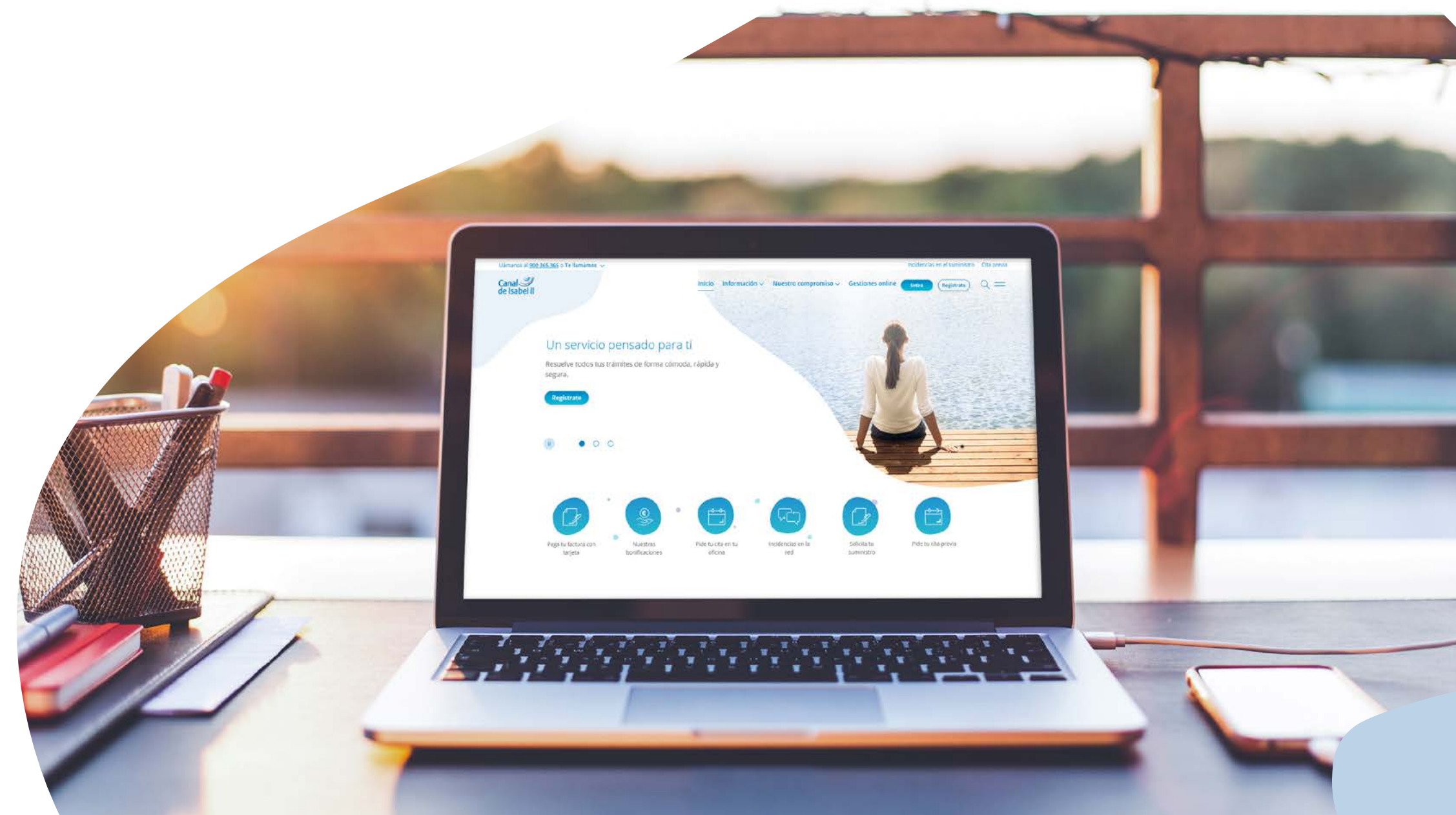



Santa Engracia, 125
28003 Madrid

900 365 365

www.canaldeisabelsegunda.es